

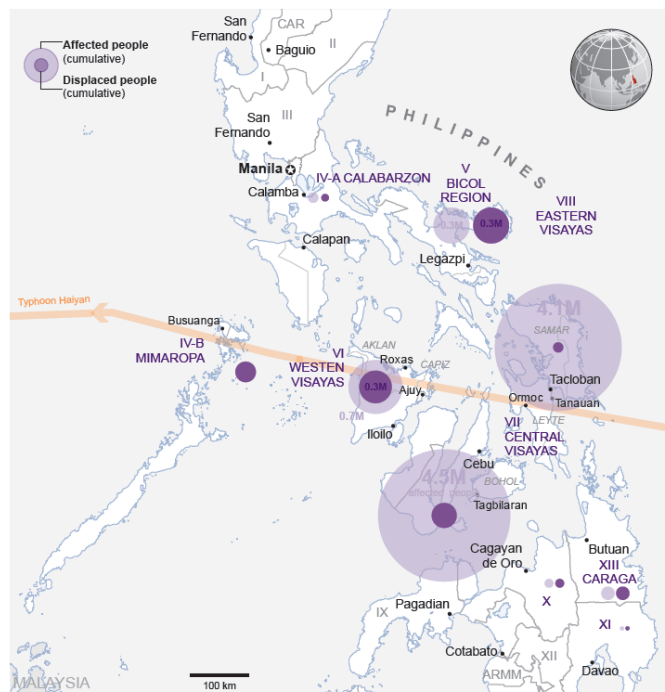

Informe de situación sobre Emergencia por el Tifón Haiyan. Filipinas
Madrid, 13 de noviembre de 2013

Philippines: Typhoon Haiyan - Humanitarian Snapshot (as of 12 Nov 2013)

Typhoon Haiyan, known locally as "Yolanda", left a trail of destruction across a large area of the Philippines. Initial rapid assessments, led by UNDAC, are ongoing and many areas remain inaccessible. The numbers below will change as a better understanding of the situation emerges.

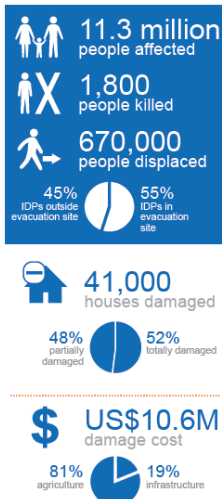

There are multiple hubs coordinating logistics, assessments and the delivery of assistance.



Airports damaged by the storm are slowly beginning to function. The UNDAC team reports that Kalibo airport in Aklan is now open. Roxas airport in Capiz is expected to be operational later this week. The logistical hub remains at the airport in Cebu.

The boundaries and names shown and the designations used on this map do not imply official endorsement or acceptance by the United Nations.
 Creation date: 11 Nov 2013 | Glide Number: TC-2013-000139-PHL | Sources: UNCS, ESRI, Natural Earth, Gov't of Philippines, OCHA, DSWD DROMIC report as of 12 Nov, 12:00 (UTC+8), NDRRMC Situation Report number 14 as of 12 Nov, 10:00 (UTC+8), OCHA ailep no. 5 11 Nov and UNDAC reports. Feedback: marinosj@un.org

INTRODUCCIÓN Y SITUACIÓN ACTUAL

Considerada la tormenta más fuerte del año, el tifón Haiyan ha sacudido el archipiélago central de Filipinas (Visayas), dejando una ola de catástrofe y destrucción que se ha hecho sentir en toda su trayectoria, desde su primera toma de tierra, el 8 de noviembre, hasta su salida por Calamian y las islas Busunga (Palawan) el sábado 9 de noviembre. Las zonas más afectadas han sido Guiuan, Capiz, Tolosa, Leyte, las islas de Daanbantayan y Bantayan, Cebú, Concepción e Iloilo.

Según informes gubernamentales, un total de 6.937.229 personas se han visto afectadas en 39 provincias. De esta cifra, 286.433 personas se alojan en los centros de evacuación, mientras que 305.298 optaron por quedarse fuera de estos centros.

	Total	Fuentes de información
Personas afectadas	6.937.229	Informe de situación del Departamento de Gobernación del Gobierno filipino.
Fallecidos	1.798	
Heridos	2.582	
Número de afectados identificados (en centros de evacuación)	<ul style="list-style-type: none"> • 82 desaparecidos. • 286.433 personas dentro de centros de evacuación. • 305.298 no alojados en los centros de evacuación. 	

El Gobierno ha registrado 1.798 personas muertas (aunque siguen haciéndose pronósticos que hablan de más de 10.000 fallecidos), 2.582 heridos y 82 desaparecidos. Es posible que la cifra aumente a medida que las operaciones de limpieza avancen y las comunicaciones se restablezcan. Sólo en Tacloban, Leyte, que fue azotada por mareas y olas de unos 18 metros de altura, el número de víctimas puede ir más allá de 1.200. Se ha constatado que el 95 % de la ciudad está destruida.

Tampoco están bien las comunicaciones en 40 municipios y ciudades en las provincias más afectadas: Samar, Leyte, Mindoro Oriental, Masbat, Sorsogon, Negros, Capiz, Romblon y Busuanga, en Palawan.

El Gobierno nacional ha declarado el Estado de Calamidad Nacional a través de la Proclamación Presidencial N ° 682, para facilitar el acceso de los organismos gubernamentales a los fondos para la ayuda humanitaria inmediata.

El Gobierno local de **la provincia de Negros Oriental Norte** informó de daños importantes en las viviendas de la ciudad de Cádiz: alrededor de 5.000 casas y casi todos los cultivos de maíz y azúcar han sido destruidos. La ciudad de Sagay, muy cercana a Cádiz, también se vio gravemente afectada en viviendas e infraestructuras. Por eso, los llamamientos se centran en materiales de reparación de refugios para que las comunidades afectadas puedan iniciar la reconstrucción de sus casas.

Según el Equipo de Evaluación de Desastres de las Naciones Unidas (UNDAC), en la **provincia de Iloilo** hay un grado de devastación muy significativo a lo largo de la costa noreste, sobre todo en Concepción y en los municipios de San Dionisio. La población local que logró sobrevivir cerca del municipio Ajuy informó de marejadas de hasta cuatro metros. Debido a la gran cantidad de escombros, muchas áreas todavía son inaccesibles tanto para la identificación de víctimas y heridos, como para hacer una valoración precisa de necesidades.

El Gobierno local de la ciudad de Roxas pidió materiales de reparación de vivienda, agua potable, kits de higiene, vacunas contra el tétano y la leptospirosis, y apoyo a la subsistencia (materiales y utensilios de pesca, semillas y herramientas para el campo).

Los vuelos comerciales se han reanudado en el aeropuerto de Busuanga. El equipo UNDAC desplegado a la zona informó de que no hay electricidad ni hay agua, y de que el hospital no está funcionando. Al igual que otras zonas gravemente afectadas por el tifón, hay un daño significativo a las casas y la mayoría de los desplazados están siendo alojados en un centro de evacuación.

En la provincia de Leyte, las operaciones humanitarias continúan ampliándose a

medida que se tiene acceso a zonas antes cerradas. Sin embargo, la falta de acceso y algunos incidentes de inseguridad están obstaculizando la respuesta operativa. Si bien el panorama es cada vez más claro en Tacloban, todavía se está evaluando la situación en las zonas más remotas. Equipos UNDAC han sido enviados al sur y al norte de la provincia de Leyte.

Se prevé que el aeropuerto de Tacloban se abra a vuelos comerciales limitados dentro de una semana. La situación es especialmente dramática en Tacloban City, en el centro de la ciudad. Unas cien familias, que viven en esta zona, se vieron obligadas a hacer una "escala humana" para pasar por encima de paredes y muros (intentando salvar en primer lugar a niños y bebés) cuando la tormenta golpeó en forma de una pared de agua de más de tres metros de altura por las calles y callejones.

La gente local está acostumbrada al paso de tifones y a las inundaciones. Pero esta vez fue diferente. "No hubo tiempo para reaccionar", dijeron los ciudadanos de Tacloban a miembros de UNDAC.

La situación de pequeñas explotaciones, comercios, negocios es dramática, la mayoría están destruidos y en la ruina y pasarán meses antes de que pueda volver a abrir. Como se ha mencionado antes en este informe, el 95 % de Tacloban está destruida.

Respecto a la situación en otras provincias, no existe mucha información sobre la personas en áreas remotas. El Gobierno está proporcionando y distribuyendo material de emergencia en las zonas accesibles de estas provincias.

El Programa Mundial de Alimentos está apoyando el almacenamiento y el despacho/trámites de aduanas en los puertos, mientras que el Departamento de Defensa de EE.UU. está proporcionando aviones grandes y pequeños adicionales para el suministro de personal y artículos de emergencia.

Naciones Unidas ha anunciado una asignación de emergencia de 25 millones dólares para financiar las primeras labores de ayuda humanitaria a raíz del tifón Haiyan.

Según las declaraciones del director de Operaciones de Naciones Unidas casi 9,8 millones de personas habrían sido afectadas. La asignación del Fondo Central para Emergencias de Naciones Unidas (CERF) permitiría a los organismos responder rápidamente a las necesidades de las comunidades de las regiones afectadas.

Respuesta del Gobierno

Según los datos publicados por el Consejo Nacional de Administración para la Reducción del Riesgo de desastres, se han destinado 30 millones de pesos filipinos (51.000 euros) para la ayuda de emergencia, que se distribuirán a través de los Departamento de Salud, Bienestar Social y Desarrollo y de las administraciones locales. 519 personas trabajan para ayudar en las labores de intercambio de información, embalaje, entrega de materiales y en las operaciones de rescate.

El Gobierno nacional, a través del Consejo Nacional de Administración de Reducción del Riesgo de Desastres, se encuentra en estado de alerta roja y todas las oficinas regionales, así como las unidades provinciales se han activado. Además, la declaración del Estado de Calamidad Nacional puede ayudar a facilitar el acceso de los fondos públicos que se pueden utilizar para los esfuerzos de socorro y rehabilitación .

INFORMACION SOBRE EL CONTEXTO PROVENIENTE DE LA RED CARITAS

Los equipos de NASSA/Caritas Filipinas y CRS-Cáritas EEUU han llegado a Leyte, una de las zonas más afectadas.

Los equipos de CRS llegaron al puerto de Ormoc (Isla de Leyte) el 10 de noviembre, y a ciudad de Palo el día 11. El viaje ha sido muy lento debido al estado de las carreteras obstruidas y con escombros. Se han encontrado con un alto porcentaje de viviendas que son inhabitables. Los árboles y los postes han sido arrancados, y las tiendas y otros edificios están destruidos. La comunicación con la oficina de Manila está muy limitada a través del teléfono por satélite.

El día 11 comenzaron a llegar las primeras informaciones desde la isla de Samar, donde toco tierra el ciclón por primera vez y reflejan una situación igualmente devastadora como lo observado en Tacloba. Los informes iniciales indican que se ha confirmado la muerte de cientos personas y que miles están desaparecidas.

NECESIDADES DETECTADAS POR LA RED CÁRITAS (POR SECTORES)

Según las primeras identificaciones realizadas por la Red Cáritas, las necesidades principales son las siguientes:

1. Alimentación y bienes no alimentarios

La mayoría de las raciones de alimentos y artículos de socorro llegan a Tacloban, que sirve como centro de control de NASSA/CÁRITAS FILIPINAS (Cáritas Filipinas), antes de ser distribuida a otras provincias. Especialmente en zonas aisladas, como en la provincia de Samar, los materiales de ayuda no alcanzan su área debido a la dificultad en la logística y el transporte. En casos como este, se informa de que los residentes han empezado a consumir alimentos en malas condiciones o que se han visto afectados por la inundación (los animales de granja muertos, arroz sucio, etc.). En zonas urbanizadas se ha registrado algún saqueo. El Gobierno se ha comprometido a garantizar que las carreteras y el acceso de transporte sean restaurados lo antes posible.

La falta de alimentos es la necesidad más importante que es preciso abordar de inmediato. En casi el 99% de todas las áreas afectadas se registra escasez de alimentos o falta de asistencia a la ayuda alimentaria.

Los artículos no alimentarios, tales como colchonetas y hamacas, ropa, utensilios de cocina, etc. son cruciales para las familias a la hora de retomar la normalidad y comenzar la limpieza de sus propias casas.

Se han registrado situaciones especialmente críticas:

- Unos 600 indígenas de la tribu Magbanua en Palawan no han recibido ayuda alimentaria de donantes institucionales.
- El Vicariato Apostólico de Taytay ha identificado 1.000 hogares que necesitan ayuda alimentaria inmediata.

2. Refugio y gestión de la evacuación

Hay necesidad de lonas, tiendas de campaña, láminas de uralita y herramientas de reparación de los refugios para acelerar la recuperación de las poblaciones afectadas. La situación en los centros de evacuación es peor y muchos optan por quedarse fuera y establecer campamentos dentro de sus propias tierras. En general, no hay énfasis en la limpieza de los escombros lo que contribuye a la dificultad en el suministro de estructuras de vivienda adecuadas, ya que los Gobiernos locales están paralizados y se centran en la distribución de ayuda humanitaria inmediata.

En Coron, Palawan, hay por lo menos 1.992 casas totalmente dañadas. Alrededor de 3.000 personas se cobijan en las iglesias y escuelas católicas.

3. Agua, saneamiento y salud

Los sistemas de agua están seriamente dañados en las provincias afectadas por Haiyan. Se necesitan tecnologías y soluciones para el tratamiento y purificación del agua y tanques de almacenamiento; todo ello para prevenir posibles enfermedades transmitidas por el agua.

Residuos, letrinas a cielo abierto, cuerpos de personas y animales muertos expuestos representan una grave amenaza para la salud de la población. Los Gobiernos locales han comenzado a construir fosas comunes y a establecer clínicas móviles con el fin de abordar esta cuestión.

4. Logística y Comunicación

El transporte terrestre dentro de las provincias en general sigue siendo un desafío de enormes proporciones, ya las carreteras siguen bloqueadas y/o con escombros. La circulación de aviones y sus cargas aéreas está limitada mientras que la mayoría de los puertos no se mantiene en funcionamiento. El suministro eléctrico no se restaura en la mayoría de las zonas, mientras que tampoco hay distribución de suministro de combustible y gas. Se espera que el plazo estimado para restaurar la electricidad y el transporte pueda ser superior a dos meses.

Hay una necesidad inmediata por restaurar la señal de las redes de telefonía móvil y proveedores de Internet. La distribución de información se limita a canales convencionales (palabra, papel...), salvo en la ciudad de Tacloban, donde la señal se va constantemente

ACTUACIONES DE LA IGLESIA LOCAL Y DE LA RED CÁRITAS

Cáritas y la Iglesia local se han movilizado desde el primer momento de esta tragedia. En el siguiente cuadro hemos resumido la respuesta de la red Caritas y la Iglesia local a esta emergencia durante las primeras fases de la emergencia.

Diócesis	Actuaciones
Archidiócesis de Palo Cobertura: Tacloban y Palo, Ormoc, en la provincia de Leyte.	<ul style="list-style-type: none"> • NASSA/CÁRITAS FILIPINAS ha enviado 400.000 pesos (6.800 euros) para material de emergencia. • NASSA/CÁRITAS FILIPINAS ha desplegado personal para llevar a cabo una evaluación rápida en Tacloban y Ormoc. • La Corporación Filinvest, a través de Caritas, enviara 10 camiones de alimentos el 16 de noviembre a Ormoc. • La Diócesis de Tagum ha enviado tres camiones de arroz. • La Catedral de Sto. Nino se ha establecido como centro de mando de la Diócesis para recibir / embalaje / entrega de

	suministros de socorro procedentes de varios donantes. Una vez que la comunicación se restablezca en la ciudad, las 15 parroquias de Tacloban se activarán como puntos de distribución.
Diócesis de Borongan Cobertura: Guian y Samar Este	<ul style="list-style-type: none"> • El personal de Caritas realizó una evaluación rápida en los municipios Samar y Leyte. • NASSA/CÁRITAS FILIPINAS ha prestado asistencia técnica a la Diócesis mediante el envío de personal que ayude en la gestión de ayuda de emergencia. • Caritas Manila ha enviado 300.000 pesos (5.100 euros) para material de emergencia.
Diócesis de Naval Cobertura: Provincia de Biliran.	<ul style="list-style-type: none"> • La Basílica Menor del Nazareno Negro ha enviado 300.000 pesos (5.100 euros) para compra de artículos de emergencia. • NASSA/CÁRITAS FILIPINAS ha desplegado un equipo para ayudar a la Diócesis a realizar una evaluación rápida en Biliran.
Archidiócesis de Jaro Cobertura: Provincia de Iloilo	<ul style="list-style-type: none"> • Caritas Manila ha enviado 300.000 pesos (5.100 euros) para material de emergencia. • NASSA/CÁRITAS FILIPINAS ha enviado personal de apoyo a las labores de identificación en Jaro.
Diócesis de Antique	<ul style="list-style-type: none"> • Caritas Manila ha enviado 300.000 pesos (5.100 euros) para material de emergencia.
Archidiócesis de Capiz	<ul style="list-style-type: none"> • Caritas Manila ha enviado 300.000 pesos (5.100 euros) para material de emergencia. • NASSA/CÁRITAS FILIPINAS ha enviado personal de apoyo para ayudar a las labores de identificación de los municipios afectados.
Diócesis de Kalibo Cobertura: Provincia de Aklan	<ul style="list-style-type: none"> • Caritas Manila ha enviado 300.000 pesos (5.100 euros) para material de emergencia.
Vicariato Apostólico de Taytay Cobertura: Coron, Busuanga y Palawan	<ul style="list-style-type: none"> • La iglesia de Quiapo ha enviado 300.000 pesos (5.100 euros) para material de emergencia; • Caritas Filipinas ha enviado personal de apoyo a las labores de identificación de los municipios Coron, Palawan.
Archidiócesis de Cebú	<ul style="list-style-type: none"> • Iglesia Quiapo ha enviado PHP 300.000 (5.100 euros) para bienes de socorro. • La Diócesis de Bayombong envió 47 cajas de ropa y medicinas al hospital Nuestra Señora del Perpetuo Socorro (a cargo de las hermanas SPC). • La Diócesis ha enviado un camión de suministros de socorro a la ciudad de Bogo que estaba aislada. • NASSA/CÁRITAS FILIPINAS ha desplegado personal para llevar a cabo una evaluación rápida en Cebu City y municipios vecinos afectados por el tifón.

Evolución de la respuesta de Caritas Filipinas hasta la fecha

El 8 de noviembre se convocó al quipo de emergencias para coordinar la planificación y evaluación de las áreas que se esperaba que fueran afectadas por el tifón.

Previamente, hacia el 6 de noviembre y en base a las previsiones de PAGASA (Organismo Gubernamental Filipino de Prevención de Catástrofes), NASSA/Caritas

Filipinas había comenzado a asesorar y a coordinarse con las diócesis que se podían ver más afectadas por la trayectoria del tifón. Se trataba de decidir sobre las posibles respuestas y recursos de emergencia.

Este personal de NASSA/Caritas Filipinas, que había desarrollado esta preformación en terreno en varias diócesis como Surigao del Sur (Mindanao), Bacolod (Central Visayas) o Pagadian (Mindanao), se desplazó para realizar las evaluaciones de impacto y necesidades de emergencia en esas zonas identificadas como de máximo riesgo.

Desde el 9 al 10 de noviembre, la Red Cáritas y las Diócesis han llevado a cabo evaluaciones rápidas iniciales en las provincias de Samar y Leyte.

El 11 de noviembre se constituyó una unidad de acción rápida, compuesta por NASSA/Caritas Filipinas y representantes de la Red Caritas internacional, Caritas Manila, las Diócesis de Paranaque y de Pasig, y la Iglesia de. Algunos de los aspectos logrados fueron los siguientes:

- El grupo de trabajo aprobó la cantidad total de 15 millones de pesos (255.400 euros) y 14.000 paquetes de ayuda que asciende a 4 millones de pesos (68.000 euros).
- Caritas Manila servirá como punto de retorno para todas las donaciones provenientes de la Región de la Capital Nacional (NCR), mientras NASSA/Caritas Filipinas se hace cargo de la coordinación de recursos y donaciones de los compromisos regionales e internacionales.
- Caritas Manila intensificará las campañas y convocatorias de ayuda mediante el envío de comunicaciones e informes a las escuelas católicas, congregaciones y parroquias de la región central.
- Caritas Manila se encargara temporalmente de la comunicación con la prensa en relación con las iniciativas del grupo de trabajo.
- Se identificaron centros de mando/coordinación en cada diócesis afectada, con directores y responsables.
- El grupo de trabajo estuvo de acuerdo en enviar recursos humanos en las siguientes diócesis para asistencia técnica:

1. Tacloban: Caritas Manila, NASSA/Cáritas Filipinas y Radyo Veritas (radio católica).
2. Guian y Samar: NASSA/Cáritas Filipinas y CRS.
3. Aklan: NASSA/Cáritas Filipinas.
4. Capiz: NASSA/Cáritas Filipinas.
5. Cebú: NASSA/Cáritas Filipinas.
6. Naval: NASSA/Cáritas Filipinas.

Se desplegó la ayuda a las zonas más afectadas desde los distritos cercanos que no fueron muy afectados. Por ejemplo, la parte sur de la Antigua, que se salvó, está proporcionando ayuda a las zonas afectadas en Antique. Del mismo modo, la Diócesis de Maasin, en el sur de Leyte, también se abastece de alimentos para ser entregados a Tacloban.

En particular, las diócesis que han sido receptoras de proyectos de socorro y rehabilitación en los últimos años han ampliado su asistencia a las diócesis afectadas.

En este continuo despliegue, la Red Caritas ha adquirido 32.000 lonas/tiendas de campaña. Las primeras 1.100 lonas y kits de agua de emergencia y suministros de saneamiento ya han llegado a través del puente aéreo a la ciudad de Cebú.

Junto a esto se han adquirido materiales para:

- Suministro de agua e higiene para 32.000 familias.

- Kits de artículos no alimentarios para 32.000 familias.
- Apoyo económico para tareas de limpieza y remoción de escombros para 45.000 personas.
- 3.167 letrinas.
- 48 cabinas de baño.
- 207 tanques de agua.
- 300 contenedores de eliminación de residuos.

De las 32.000 tiendas adquiridas ya están en terreno las primeras 1.100 lonas junto con material de higiene familiar de emergencia.



La oficina de Caritas Manila se ha transformado en el centro de empaquetado y carga donde 250 voluntarios trabajan en turnos para organizar la ayuda destinada a las personas en las regiones más afectadas del país. Los voluntarios han estado preparando paquetes y envases familiares destinados a la provincia de Leyte, que llevó la peor parte de la catástrofe.

Cada paquete familiar contiene cinco kilos de arroz, nueve conservas, seis paquetes de fideos y cinco de proteína de arroz. Los paquetes están diseñados para una familia de cinco personas durante tres días. Caritas Filipinas tiene intención de hacer llegar 2.000 paquetes a Leyte para el 14 de noviembre.



El objetivo inmediato se centra en servir a 32.000 hogares con kits de supervivencia en tres áreas (Ormoc, Palo (Leyte) y Samar, en Basey).

En definitiva, se trata de proporcionar alimentos, agua, medicina, material refugio y artículos de primera necesidad –como como ollas, cacerolas, mantas y utensilios de cocina– para las personas y familias que lo han perdido todo en zonas como Cebú y Leyte.

A más largo plazo, el objetivo se centrara en reconstruir los hogares y en dotar a la población de medios de producción para ganarse la vida otra vez. Debido a la magnitud de las inundaciones y a que las carreteras están bloqueadas, algunas partes del país siguen siendo difíciles de acceder, pero las CCDD y socios locales están ampliando su respuesta a las zonas más afectadas.

También se sigue proporcionando alimentos, refugio y suministros de emergencia en la isla de Bohol, que también había sido afectada por el terremoto del pasado 18 de octubre.

NASSA/Caritas Filipinas ha lanzado un llamamiento de solidaridad que se dirige a las diócesis y a todas las personas del país con el objetivo de recaudar fondos para ser enviados a las diócesis afectadas por Haiyan. Esto se complementó con un llamamiento similar pro parte de la red Kapwa Alay, el programa cuaresmal de NASSA y la Conferencia de Obispos Católicos de Filipinas para sensibilizar a la gente sobre el verdadero espíritu de caridad y solidaridad cristiana.

Respuesta de la Red Internacional de Cáritas

Caritas Internationalis planea enviar un equipo de apoyo a la respuesta de emergencia compuesto por, al menos, cuatro miembros que ayudarán en la comunicación, las finanzas y las operaciones. Ellos estarán reportando a NASSA y se implementarán en las áreas afectadas tan pronto como sea posible.

En la teleconferencia celebrada el 11 de noviembre de la Red Internacional de Cáritas, en la que participó Cáritas Española, se registro un compromiso abrumador para ofrecer ayuda técnica y monetaria.

Caritas Internationalis ha recibido compromisos de apoyo inmediato de más de 1,6 millones de euros.

ACTUACIONES DE CÁRITAS ESPAÑOLA

Cáritas Española se ha mantenido en contacto desde el primer momento con Caritas Filipinas, tratando de obtener información y poder valorar nuestro apoyo según las necesidades y estimaciones reales que venían llegando.

Se ha aprobado una primera contribución de 200.000 euros de fondos propios, que se enviarán a Caritas Filipinas para paliar las necesidades más urgentes que se centran en agua, alimentos, medicinas, material de saneamiento y refugio/albergue.

Además, Cáritas Española está en comunicación constante con Caritas Internationalis y las Cáritas Diocesanas Españolas para compartir información y coordinar la ayuda y respuesta a la emergencia.

Campaña «CÁRITAS CON FILIPINAS»

Teléfono de donaciones: 902.33.99.99

www.caritas.es

ENTIDAD	CUENTA
BANCO SANTANDER	0049 1892 60 2510578960
BBVA	0182-2370-42-0201567458
BANKIA	2038-1010-61-6000669180
LA CAIXA	5731 71 0200154496 2100
BANCO POPULAR	0075 0001 88 0607265440

Y EN LAS CUENTAS DE LAS CÁRITAS DIOCESANAS